

PLAN RASVJETE OPĆINE VELIKA KOPANICA



Osijek, Rujan 2025.

NARUČITELJ IZRADE
PLANA RASVJETE **Općina Velika Kopanica OIB 75466648116 Ulica Vladimira Nazora 1, 35221 Velika
Kopanica.**

IZRAĐIVAČ
PLANA RASVJETE **NOVA-LUX d.o.o.**
Ivana Gundulića 36b, Osijek

BROJ PLANA
RASVJETE **PR 10/25**

MJESTO I NADNEVAK IZRADE Osijek, Rujan 2025.

VODITELJ IZRADE PLANA
RASVJETE Zlatko Galić, dipl.ing.el., E223

PROJEKTANTI SURADNICI Sara Galić, bacc. ing. arch.
Josip Hulak, mag.ing.el.
Matej Dunković, mag.ing.el.
Dario Štenc, mag.ing.el.
Bojan Šerman, mag.ing.el.
Tomislav Čičak, mag.ing.el.
Diana Galić, dipl. oec. M. I.d.
Andreja Mikić, mag.ing.el.
Ines Hečimović, mag.ing.el.
Anica Jukić, mag.ing.el.
Marin Sertić, mag.ing.el.
Anastasija Bekvalac, oec

ODGOVORNA OSOBA U UREDU Zlatko Galić, dipl.ing.el.

SADRŽAJ

01	I.	TEKSTUALNI DIO - ODREDBE ZA PROVEDBU
	1.	Uvod
	2.	Zakonodavni okvir
	3.	Metodologija izrade plana rasvjete
	4.	Definiranje zona rasvijetljenosti
	5.	Terminski plan rada rasvjete
	6.	Bilanca pokrivenosti
	7.	Mjere zaštite posebno osjetljivih područja
	8.	Zaključak
	9.	Prilog 1 – grafički dio Plana rasvjete
	10.	Prilog 2 – atributne tablice
	11.	Popis referentne dokumentacije
	12.	Izješće o provedenom savjetovanju sa zainteresiranom javnošću
	II.	GRAFIČKI DIO - KARTOGRAFSKI PRIKAZI
	1.	Zone rasvijetljenosti 1:25 000

1. Uvod

Zakonom o zaštiti od svjetlosnog onečišćenja (NN 14/19) regulira se zaštita od negativnih učinaka umjetne rasvjete na okoliš, definirajući obveze zaštite, mjere za smanjenje svjetlosnog onečišćenja, te metode praćenja i kontrole razina rasvijetljenosti. U okviru zakona, uređuju se uvjeti za planiranje, gradnju, održavanje i rekonstrukciju vanjske rasvjete, uz postavljanje ograničenja i zabrana vezanih uz prekomjernu rasvjetu.

Zbog kontinuiranog razvoja urbanih i ruralnih područja, jedinice lokalne samouprave sve više ulažu u modernizaciju javne rasvjete, s naglaskom na energetske učinkovitost i smanjenje troškova. Javna rasvjeta ima ključnu ulogu ne samo u osiguravanju sigurnosti u prometu, već i u poticanju društvenih aktivnosti, čineći je važnim dijelom infrastrukture gradova i općina. Trenutno javna rasvjeta čini oko 1,3 – 3 % globalne potrošnje električne energije, međutim značajan dio troškova JLS u urbanim sredinama odnosi se upravo na utrošenu el. energiju u javnoj rasvjeti.

Kako bi se smanjili troškovi i negativni ekološki utjecaji, zamjena tradicionalnih svjetiljki s LED rasvjetom, te implementacija sustava upravljanja omogućuju smanjenje potrošnje energije i optimizaciju samog sustava javne rasvjete.

Planovi rasvjete, koje izrađuju lokalne samouprave, trebaju biti usklađeni sa prostornim planovima te definiraju zone ugradnje i tehničke parametre rasvjete u skladu s važećim zakonodavnim okvirom.

2. Zakonodavni okvir

Donošenjem Zakona o zaštiti od svjetlosnog onečišćenja (NN114/11 i NN 14/19) postavljene su smjernice za zaštitu okoliša od negativnih učinaka umjetne rasvjete. Ciljevi ovog zakona uključuju definiranje odgovornosti, mjera zaštite, standarda rasvjetljavanja, te ograničenja i zabrane korištenja vanjske rasvjete. Također se regulira planiranje, gradnja, održavanje i modernizacija sustava javne rasvjete, kao i metode praćenja njezinog utjecaja na okoliš s naglaskom na smanjenje svjetlosnog onečišćenja.

Članak 12. Zakona propisuje da jedinice lokalne samouprave, moraju izraditi planove rasvjete te ih dostaviti nadležnom Ministarstvu u roku od 12 mjeseci nakon stupanja na snagu odgovarajućih pravilnika. Ti pravilnici definiraju konkretne standarde i postupke koji se moraju primijeniti u praksi.

Pravilnici koji definiraju način izrade kao i sadržaj samih Planova rasvjete su:

- **Pravilnik o zonama rasvijetljenosti, dopuštenim vrijednostima rasvjetljavanja i načinima upravljanja rasvjetnim sustavima** (NN 128/20) koji postavlja uvjete za upravljanje sustavima rasvjete, uključujući zone osvjetljenja, energetske standarde, te izbor i postavljanje svjetiljki.
- **Pravilnik o mjerenju i praćenju rasvijetljenosti okoliša** (NN 22/23) koji propisuje način mjerenja svjetlosnog onečišćenja, sadržaj izvješća, te metode za procjenu utjecaja javne rasvjete.
- **Pravilnik o sadržaju, formatu i načinu izrade plana rasvjete i akcijskog plana gradnje ili rekonstrukcije vanjske rasvjete** (NN 22/23), koji detaljno propisuje format i način dostave tih

planova, te pruža upute za njihovu izradu u skladu s lokalnim potrebama i zakonodavnim okvirom.

Plan rasvjete, koji izrađuju jedinice lokalne samouprave, temelji se na prostornim i urbanističkim planovima te definira tehničke specifikacije javne rasvjete, s posebnim naglaskom na racionalno korištenje energije. Moderni sustavi za upravljanje javnom rasvjetom omogućuju učinkovitu kontrolu osvjetljenja, smanjujući potrošnju energije i emisije stakleničkih plinova, uz zadržavanje potrebne razine sigurnosti i udobnosti.

Uvođenje LED tehnologije u sustave javne rasvjete predstavlja značajan korak prema smanjenju potrošnje energije, nižim troškovima održavanja i manjim emisijama CO₂. Ovi sustavi ne samo da poboljšavaju ekološku učinkovitost, već omogućuju i bolje upravljanje javnim prostorima, podržavajući sigurnost i promicanje društvenih i rekreativnih aktivnosti.

Važnost javne rasvjete nadilazi samo ekološke i ekonomske aspekte; ona ima i ključnu društvenu funkciju, omogućujući sigurno i ugodno okruženje za stanovnike, posebno u noćnim satima, a istovremeno pridonosi očuvanju prirodnih resursa i održivom razvoju.

3. Metodologija izrade Plana rasvjete

Prema Pravilniku o sadržaju, formatu i načinu izrade plana rasvjete i akcijskog plana gradnje i/ili rekonstrukcije vanjske rasvjete (NN 22/23), Plan rasvjete mora sadržavati slijedeće obvezne dijelove:

1. Tekstualni dio Plana

- **Definiranje zona rasvijetljenosti:** Potrebno je opisati sve kriterije korištene iz prostornih planova i drugih izvora podataka vezanih uz prirodu i okoliš. Na temelju toga, općina se razvrstava u zone rasvijetljenosti prema propisima (E0-E4) i svakom području dodjeljuje se odgovarajuća razina osvjetljenja sukladno normama.
- **Terminski plan rada rasvjete:** Definira se kada će se rasvjeta uključivati i isključivati, uz mogućnost primjene koncepta svjetlostaja (curfew), tj. smanjenja ili gašenja rasvjete tijekom dijela noći kako bi se smanjila potrošnja energije i svjetlosno onečišćenje.
- **Bilanca pokrivenosti:** Prikazuje se tablični prikaz zona rasvijetljenosti, gdje su opisane površine i udjeli u ukupnoj površini obuhvata Plana. To uključuje ukupnu površinu koja je obuhvaćena sustavom rasvjete te omjer pokrivenosti u odnosu na vrste zona (npr. urbana, ruralna, prirodna).
- **Mjere zaštite posebno osjetljivih područja:** Ovo poglavlje definira specifične mjere zaštite za zone koje su osjetljive na svjetlosno onečišćenje, poput prirodnih staništa ili područja s kulturnom baštinom. Ako neka područja ne mogu ispuniti zahtjeve za niske razine rasvjete (zone E0 ili E1), Plan mora predvidjeti posebne mjere ublažavanja utjecaja rasvjete.

2. Grafički dio Plana

- **Kartografski prikaz zona rasvijetljenosti:** Grafički dio sadrži kartografski prikaz zona rasvijetljenosti s detaljnim opisom svakog područja prema zoniranju (E0-E4). Ovi prikazi trebaju biti izrađeni na službenim državnim kartama, a svi podaci moraju biti u formatu koji je kompatibilan s GIS sustavima (HTRS 96/TM referentni koordinatni sustav).

3. Obvezni prilozi

- Dokazi o javnoj raspravi: U prilogima Plana moraju biti dokumenti koji pokazuju postupak javne rasprave tijekom izrade Plana, uključujući povratne informacije građana, te način na koji je Plan bio predstavljen javnosti. Ovi dokumenti uključuju informacije o načinima informiranja, provedenim savjetovanjima, te pristiglim komentarima i prijedlozima javnosti.

4. Definiranje zona rasvijetljenosti

Prema Pravilniku o zonama rasvijetljenosti, dopuštenim vrijednostima rasvijetljavanja i načinima upravljanja rasvjetnim sustavima (NN 128/2020), područje Republike Hrvatske se dijeli na zone rasvijetljenosti zavisno od sadržaja i aktivnosti koje se u tom prostoru nalaze.

Zone rasvijetljenosti su:

- E0 – područja prirodne rasvijetljenosti,
- E1 – područja tamnog krajolika,
- E2 – područja niske ambijentalne rasvijetljenosti,
- E3 – područja srednje ambijentalne rasvijetljenosti
- E4 – područja visoke ambijentalne rasvijetljenosti.

Rasvijetljenost pojedinih površina u određenoj zoni rasvijetljenosti zavisi od njene namjene.

Zona E0 – područja prirodne rasvijetljenosti

Opis: Blizine većih profesionalnih zvjezdarnica, parkovi tamnog neba, prirodna područja otvorenog prostora, područja prirode izvan granica naselja važna za očuvanje divljih vrsta osjetljivih na svjetlosno onečišćenje, s osobitim naglaskom na strogo zaštićene vrste. Zaštićena područja – strogi rezervati, posebni rezervati, te zone stroge i usmjerene zaštite unutar parkova prirode i nacionalnih parkova. Skloništa divljih vrsta, dijelovi krajobraza i krajobrazne infrastrukture.

Kriteriji za zonu E0: Područja gdje vanjska rasvjeta ozbiljno i negativno utječe na prirodno okruženje. Utjecaji uključuju ometanje bioloških ciklusa flore i faune i/ili onemogućavanje ljudima u uživanju i uvažavanju prirodnog okoliša. Ljudska aktivnost je podređena prirodi. Vizura ljudi i korisnika prilagođena je mraku i očekuju da će vidjeti malo ili nimalo svjetla.

Prirodna područja otvorenog prostora - šumska područja; livade i pašnjaci; prirodna i umjetna vodena tijela – npr. rijeke, jezera, bare, lokve, bazeni za navodnjavanje, ribnjaci važni za očuvanje ptica.

Područja oko važnih podzemnih skloništa za šišmiše (najmanje 100 m) – koridori kretanja od skloništa prema lovnim staništima nisu osvjetljeni; zeleni mostovi s gornje strane i najmanje 300 m sa svake strane ulaza zelenog mosta važni za migraciju strogo zaštićenih vrsta i njihovog plijena; prijelazi za divlje životinje. Čitavo područje strogog rezervata. Posebni rezervati u slučajevima kada vanjska rasvjeta narušava svojstva zbog kojih su proglašeni. Područja stroge i usmjerene zaštite unutar parkova prirode i nacionalnih parkova, osim ako posebnim propisom kojim se uređuje zaštita i očuvanju zaštićenih područja nije predviđeno drugačije.

Dijelovi krajobraza u naseljima važni za očuvanje divljih vrsta osjetljivih na svjetlosno onečišćenje s osobitim naglaskom na strogo zaštićene vrste (neosvijetljeni dijelovi velikih parkova i perivoja koji se nastavljaju na rijeke, jezera, potoke itd.).

Dijelovi krajobrazne infrastrukture koji omogućuju očuvanje značajnih i karakterističnih obilježja krajobraza, koja su temeljem svoje linearne ili kontinuirane strukture ili funkcije bitna za migraciju, širenje i genetsku razmjenu divljih vrsta osjetljivih na svjetlosno onečišćenje (ptice, šišmiši, oprašivači itd.).

Kada nije potrebna, rasvjetu treba ugaziti.

Zona E1 – područja tamnog krajolika

Opis: Ruralna i urbana područja i područja s ograničenom noćnom aktivnosti. Građevine unutar prirodnih područja otvorenog prostora. Međumjesne lokalne prometnice uglavnom nerasvijetljene Zaštićena područja izvan granica naselja osim zaštićenih područja u E0. Zaštićena područja unutar granica naselja važna za strogo zaštićene vrste ukoliko su u području naselja ključna staništa i skloništa unutar naselja. Skloništa i staništa divljih vrsta osjetljivih na svjetlosno onečišćenje unutar naselja

Kriteriji za zonu E1: Područja gdje vanjska rasvjeta negativno utječe na floru i faunu ili bitno remeti karakter područja.

Ruralna i urbana područja s ograničenom noćnom aktivnosti izvan granica naselja važna za divlje vrste osjetljive na svjetlosno onečišćenje s osobitim naglaskom na strogo zaštićene vrste ukoliko su u području ključna staništa i skloništa izvan naselja vezano uz aktivnost ljudi. Dijelovi ruralne i urbane zelene/krajobrazne infrastrukture koji omogućuju očuvanje značajnih i karakterističnih obilježja krajobraza, koja su temeljem svoje linearne ili kontinuirane strukture ili funkcije bitna za migraciju, širenje i genetsku razmjenu divljih vrsta osjetljivih na svjetlosno onečišćenje (ptice, šišmiši, oprašivači itd.).

Građevine u područjima izvan naselja s ograničenom ljudskom aktivnosti unutar prirodnih područja otvorenog prostora. Skloništa divljih vrsta osjetljivih na svjetlosno onečišćenje unutar naselja nisu izravno osvijetljena i osigurani su tamni koridori kretanja prema ključnim staništima (prehrana, pijenje vode, migracije) uz poštivanje izbjegavanja izravnog osvjetljavanja izlaza iz skloništa te ostavljanja tamnog koridora između skloništa i lovnog staništa. Vizura stanovnika i korisnika je prilagođena razinama slabe rasvijetljenosti. Vanjska rasvjeta se može koristiti za sigurnost i ugođaj, ali nije nužno jednolično ili kontinuirano. U svjetlostaju, većinu rasvjetu treba smanjiti sukladno opadanju razine aktivnosti.

Zona E2 – područja niske ambijentalne rasvjetljenosti

Opis: Građevinska područja naselja, rezidencijalne zone, zaštićena područja osim dijelova koji su u zonama E0 i E1, zone korištenja unutar parkova prirode i nacionalnih parkova, zaštićena područja unutar granica naselja.

Kriteriji za zonu E2: Područja ljudske aktivnosti u kojima je vizura ljudi i korisnika prilagođena umjerenim rasvjetljenosti. Zona korištenja unutar naselja koja se nalaze u parkovima prirode i nacionalnim parkovima vezano uz sigurnost na cestama i javnu rasvjetu i ostala zaštićena područja unutar granica naselja vezano uz sigurnost na cestama i javnu rasvjetu. Vanjska rasvjeta može biti tipski korisna za sigurnost i ugođaj, ali nije nužno ujednačeno ili kontinuirano. U svjetlostaju, vanjska rasvjeta se može smanjiti sukladno opadanju razine aktivnosti.

Zona E3 – područja srednje ambijentalne rasvjetljenosti

Opis: Industrijske i trgovačke zone kao izdvojena građevinska područja izvan naselja, industrijske i trgovačke zone unutar naselja, prometna infrastruktura.

Mjere zaštite: Područja ljudske aktivnosti u kojima je vizura ljudi i korisnika prilagođena umjerenim do srednje jakim razinama rasvjetljenosti. Javne prometnice za motorna vozila kao dio prometne infrastrukture unutar i izvan građevinskog područja naselja izuzev prometnica obuhvaćenih zonom rasvjetljenosti E2 u građevinskim područjima naselja i zonama E0 i E1. Vanjska rasvjeta je općenito potrebna za sigurnost, ugođaj, udobnost i često je jednolična i/ili kontinuirana. U svjetlostaju, vanjska rasvjeta se može smanjiti sukladno opadanju razine aktivnosti.

Zona E4 – područja visoke ambijentalne rasvjetljenosti

Opis: Zona E4 obuhvaća urbana područja komercijalnog karaktera s visokim stupnjem noćne aktivnosti.

Mjere zaštite i prilagodbe rasvjete: Područja ljudske aktivnosti u kojima je vizura ljudi i korisnika prilagođena umjerenom visokim razinama rasvjetljenosti. Vanjska rasvjeta je općenito potrebna za sigurnost, ugođaj, udobnost i često je jednolična i / ili kontinuirana. U svjetlostaju, rasvjeta se može smanjiti u većini područja kako se razina aktivnosti smanjuje.

Usklađenost sa važećim prostornim planovima

Plan rasvjete mora biti usklađen s prostornim i urbanističkim planovima, a tehnički parametri rasvjete u skladu sa Zakona o zaštiti od svjetlosnog onečišćenja (NN 14/19).

Definiranje zona rasvijetljenosti treba izvršiti prema Pravilniku o zonama rasvijetljenosti, dopuštenim vrijednostima rasvjetljavanja i načinima upravljanja rasvjetnim sustavima (NN 128/20), i to prema sljedećim važećim prostornim planovima:

Prostorni planovi:

Na području općine Velika Kopanica trenutno su na snazi sljedeći prostorno-planski dokumenti:

- Prostorni plan uređenja Općine Velika Kopanica (PPUO) – osnovni prostorni plan općine donesen 2007. V. izmjene PPUO -*Službeni vjesnik Brodsko-posavske županije broj 27/2024 od 9. rujna 2024*
- Urbanistički plan uređenja “Proizvodno-poslovne zone II” Velika Kopanica (UPU) – detaljni plan za proizvodno-poslovnu zonu II u Velikoj Kopanicill. izmjene i dopune ovog UPU-a usvojene su i objavljene kao konačni plan
- Urbanistički plan uređenja “Poslovne zone IV” Velika Kopanica

Definiranje zona rasvijetljenosti se izvršava prema Pravilniku o zonama rasvijetljenosti, dopuštenim vrijednostima rasvjetljavanja i načinima upravljanja rasvjetnim sustavima (NN 128/20)

Tablica 1: Zone rasvijetljenosti – Velika Kopanica

zona	kriterij prema prostornim planovima	ukupna površina (km2)
E0	šuma gospodarske namjene (Š1) zaštitna šuma (Š2) šuma posebne namjene (Š3)	8,32
E1	ostalo poljoprivredno tlo, šume i šumsko zemljište (PŠ) osobito vrijedno obradivo tlo (P1) vrijedno obradivo tlo (P2) ostala obradiva tla (P3) površina za iskorištavanje mineralnih sirovina (E3) vodne površine (osim kada se nalaze okružene zonom E2 ili nekom drugom) zona zahvata višenamjenskog kanala površine infrastrukturnih sustava – koridor višenamjenskog kanala napisi za deponiranje zemlje višenamjenskog kanala	57,86
E2	izgrađeni dio građevinskog područja naselja neizgrađeni dio građevinskog područja naselja neizgrađeni neuređeni dio građevinskog područja sportsko-rekreacijska namjena (R) groblje (+)	6,03
E3	proizvodno-poslovna namjena gospodarska namjena – proizvodno poslovna (I1), pretežito poslovna (I2) komunalno servisna namjena – reciklažno dvorište građevnog otpada (GO)	2,08
E4		0
		74,29

5. Terminski plan rada rasvjete

Trenutno javna rasvjeta u Općini Velika Kopanica radi u cijelonoćnom režimu

Prema Pravilniku o zonama rasvijetljenosti, dopuštenim vrijednostima rasvijetljavanja i načinima upravljanja rasvjetnim sustavima (NN 128/2020) predviđen je vremenski period noći za čijeg trajanja se vanjska rasvjeta gasi ili smanjuje na propisanu odgovarajuću razinu. Noć predstavlja period od zalaska sunca do zore. Smanjenje rasvjete počinje u sredini noći (početak svjetlostaja) i ne smije trajati manje od tri sata.

Akcijskim planom rasvjete će se definirati prilagodba postojeće rasvjete zahtjevima Pravilnika

Zona E0 - Na području Općine Velika Kopanica u zoni koja je definirana kao E0 nema javne rasvjete te za istu nije predviđen terminski plan rada rasvjete, a u budućnosti je moguća instalacija javne rasvjete u navedenoj zoni uz minimalni period korištenja iste samo po potrebi uz obavezno gašenje rasvjete kada nije potrebna.

Zona E1 - U zoni E1 može se nalaziti manji dio javne rasvjete na lokalnim prometnicama te biciklističkim stazama i pješačkim stazama.

Svjetlostaj počinje sredinom noći i traje minimalno 3 sata, maksimalna razina osvjetljenosti u svjetlostaju ne smije prijeći propisanu vrijednost od 3 lx za prometnice i 2 lx za pješačke i biciklističke staze.

Zona E2 - U zoni E2 se nalaze građevinska područje, sportsko-rekreativne zone, ugostiteljsko-turističke, groblje i sl.

Svjetlostaj počinje sredinom noći i traje minimalno 3 sata maksimalna razina osvjetljenosti u svjetlostaju ne smije prijeći propisanu vrijednost od 5 lx

Zona E3 - U zoni E3 nalaze državna cesta i županijske ceste koje prolaze kroz Općinu Velika Kopanica.

Svjetlostaj počinje sredinom noći i traje minimalno 3 sata, maksimalna razina osvjetljenosti u svjetlostaju ne smije prijeći propisanu vrijednost od 8 lx

Zona E4 - Nema zone E4 na području Općine Velika Kopanica

Izuzeća i specijalni uvjeti

- Sigurnosna rasvjeta: Na ključnim točkama (npr. raskrižja, pješački prijelazi, javni objekti) sigurnosna rasvjeta ostaje aktivna tijekom cijele noći, bez gašenja.
- Rasvjeta za posebne događaje: Za vrijeme specifičnih događaja, poput kulturnih i sportskih manifestacija, rasvjeta se može održati izvan redovnog rasporeda, no mora biti isključena najkasnije jedan sat nakon završetka događaja.
- Od navedenog plana dozvoljena su sljedeća izuzeća koja nastaju zbog: rasvjetljavanja proizvodnog pogona i energetskih objekata, koje je namijenjeno proizvodnom procesu za vrijeme rada te 30 minuta prije početka i 30 minuta nakon završetka rada, u skladu s tehnološkim procesom, radnim okolišem i propisima zaštite na radu, pritom poštujući zabranu korištenja izvora svjetlosti bilo koje vrste usmjerenih u nebo
- uklanjanja posljedica elementarnih nepogoda i pri drugim izvanrednim događajima ili okolnostima koje mogu izazvati veće materijalne štete, ugrožavati zdravlje i živote ljudi te u većim razmjerima narušavati okoliš Zakonom se zabrana ne primjenjuje na privremena rasvjetna tijela i to za svjetiljke koje se koriste:
 - za vrijeme pripreme, trajanja i sanacije radova na otvorenim površinama gradilišta na kojima se, u skladu s propisima, obavlja djelatnost građenja, održavanje, sanacija, intervencija ili drugi radovi na otvorenom
 - na javnim priredbama u vremenu održavanja priredbi ili velikih događaja (zabave, koncerti i sl.) najranije 1 sat prije i najkasnije 1 sat nakon završetka priredbe
 - na sportskim igralištima, najranije 1 sat prije i najkasnije 1 sat nakon završetka sportske ili druge manifestacije
 - kao dekorativna ili prigodna vanjska rasvjeta zgrada i drugih građevina te javnih površina tijekom trajanja blagdana u razdoblju od 25. studenoga do 12. siječnja i raznih manifestacija koje jedinice lokalne samouprave utvrđuju planom rada dekorativne ili prigodne vanjske rasvjete, pritom poštujući zabranu korištenja svjetlosnih snopova bilo koje vrste usmjerenih u nebo u skladu s Zakonom
- Tijekom dana rasvjeta smije raditi u posebnim slučajevima, a to su:
 - Vrlo loši vremenski uvjeti kao što su: gusta magla, jaka kiša ili snijeg, održavanje i sl., odnosno kada se radi o potrebi uključivanja rasvjete za zaštitu.

6. Bilanca pokrivenosti

U tablici br. 2 u nastavku navedene su površine zona rasvijetljenosti određenih kartografskim prikazom br. 1. "Zone rasvijetljenosti".

Zona	Površina (ha)	Udio (%)
E0	832	11,20 %
E1	5786	77,87 %
E2	603	8,12 %
E3	208	2,80 %
E4	0	0 %
Ukupno:	7429	100,00%

E3* - iz obračuna je izuzet sav važniji cestovni promet koji je prikazan na kartografskom prikazu kao linijska zona E3

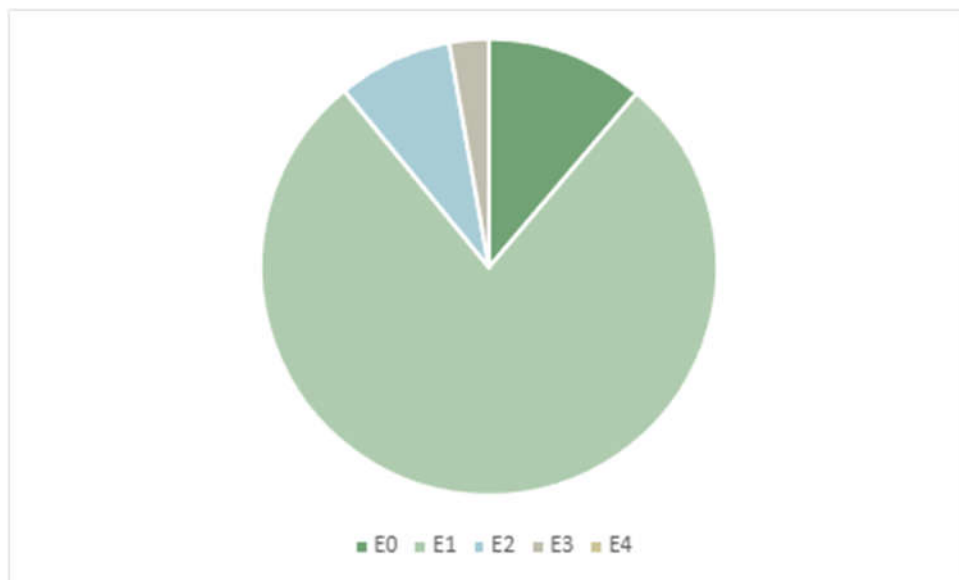

Slika 1 Bilanca pokrivenosti zona rasvijetljenosti

Na grafičkom prikazu, kao i u tablici primjećuje se kako je najveći udio ukupne površine u zoni E0 i E1. Iz

toga zaključujemo da na administrativnom području Općine Velika Kopanica prevladavaju zelene površine, šume, poljoprivredna zemljišta i ostala obradiva tla.

Na području Općine Velika Kopanica su slijedeće važnije prometnice:

Državna cesta D7 – predstavlja glavnu prometnicu kroz općinu. D7 se proteže od graničnog prijelaza Duboševica (mađarska granica) preko Belog Manastira i Osijeka do graničnog prijelaza Slavonski Šamac na rijeci Savi. Ova cesta čini okosnicu cestovne mreže općine.

Županijska cesta ŽC 4218 – važna županijska cesta koja povezuje više naselja u okolici. Trasa ŽC4218 ide od Donjih Andrijevac (gdje se spaja na ŽC4202) preko Divoševaca i Velike Kopanice do Gundinaca, Babine Grede i Štitara, gdje se spaja na ŽC4170 prema Županji. Ova cesta prolazi kroz središte općine i povezuje je s okolnim općinama.

Županijska cesta ŽC 4219 – spaja naselje Divoševci (na ŽC4218) s mjestom Prnjavor (prema ŽC4210, cesti za Jaruge). Duljina ove ceste je oko 3,4 km. Ona omogućuje vezu južnog dijela općine prema naseljima uz Savu.

7. Mjere zaštite posebno osjetljivih područja

Na području općine Velika Kopanica nema posebno zaštićenih područja

8. Zaključak

Jedinice lokalne samouprave dužne su izraditi plan rasvjete u skladu s važećim propisima. Pravilnik o sadržaju, formatu i načinu izrade plana rasvjete i akcijskog plana gradnje i/ili rekonstrukcije vanjske rasvjete (NN 22/2023) te Pravilnik o zonama rasvijetljenosti, dopuštenim vrijednostima rasvjetljavanja i načinima upravljanja rasvjetnim sustavima (NN 128/2020) precizno definiraju uvjete i zahtjeve za izradu ovih planova. Propisi uključuju kategorizaciju zona rasvijetljenosti, osiguranje energetske učinkovitosti i smanjenje svjetlosnog onečišćenja.

Plan rasvjete Općine Velika Kopanica izrađen je u skladu s navedenim propisima te predstavlja temelj za odgovorno upravljanje javnom rasvjetom i smanjenje svjetlosnog onečišćenja.

Javna rasvjeta, kao jedan od značajnih potrošača električne energije, ključna je infrastrukturna komponenta općina i gradova. Primjenom LED tehnologije, pametnih sustava upravljanja i optimizacijom regulacije, moguće je značajno smanjiti potrošnju energije te ostvariti financijske uštede.

Općina Velika Kopanica provela je modernizaciju sustava javne rasvjete na cijelom svom području – u naseljima Velika Kopanica, Beravci, Divoševci, Kupina i Mala Kopanica. Zastarjela i neefikasna rasvjetna tijela zamijenjena su novim LED svjetiljkama u skladu s normom HRN EN 13201, čime je ostvaren niz pozitivnih učinaka. Modernizacija je rezultirala značajnim energetske uštedama, povećanom sigurnošću u prometu i na javnim površinama te smanjenjem svjetlosnog onečišćenja. Time je stvoren učinkovit, ekološki prihvatljiv i održiv sustav javne rasvjete, usklađen s važećim propisima i suvremenim standardima, koji osigurava dugoročnu kvalitetu i pouzdanost rasvjete za stanovnike Općine Velika Kopanica.

U budućem razvoju sustava javne rasvjete, posebice prilikom izgradnje nove infrastrukture, potrebno je pridržavati se važećih normi za cestovnu rasvjetu. Dodatno, preporučuje se implementacija autonomnih sustava upravljanja izravno unutar rasvjetnih tijela kako bi se omogućilo dodatno smanjenje svjetlosnog toka tijekom razdoblja smanjenih potreba za osvjetljenjem, čime se postiže još veća energetska učinkovitost i ekološka održivost.

9 Prilog 1 – grafički dio Plana rasvjete

Slika 2 sadrži grafički dio Plana rasvjete, odnosno kartografski prikaz zona rasvijetljenosti koji je priložen uz ovaj dokument u punoj rezoluciji u PDF obliku pod nazivom „Prilog 1_kartografski prikaz zona rasvijetljenosti Općine **Velika Kopanica**“. Slika 2 prikazuje isječak kartografskog prikaza koji je preuzet iz priloženog originalnog dokumenta.

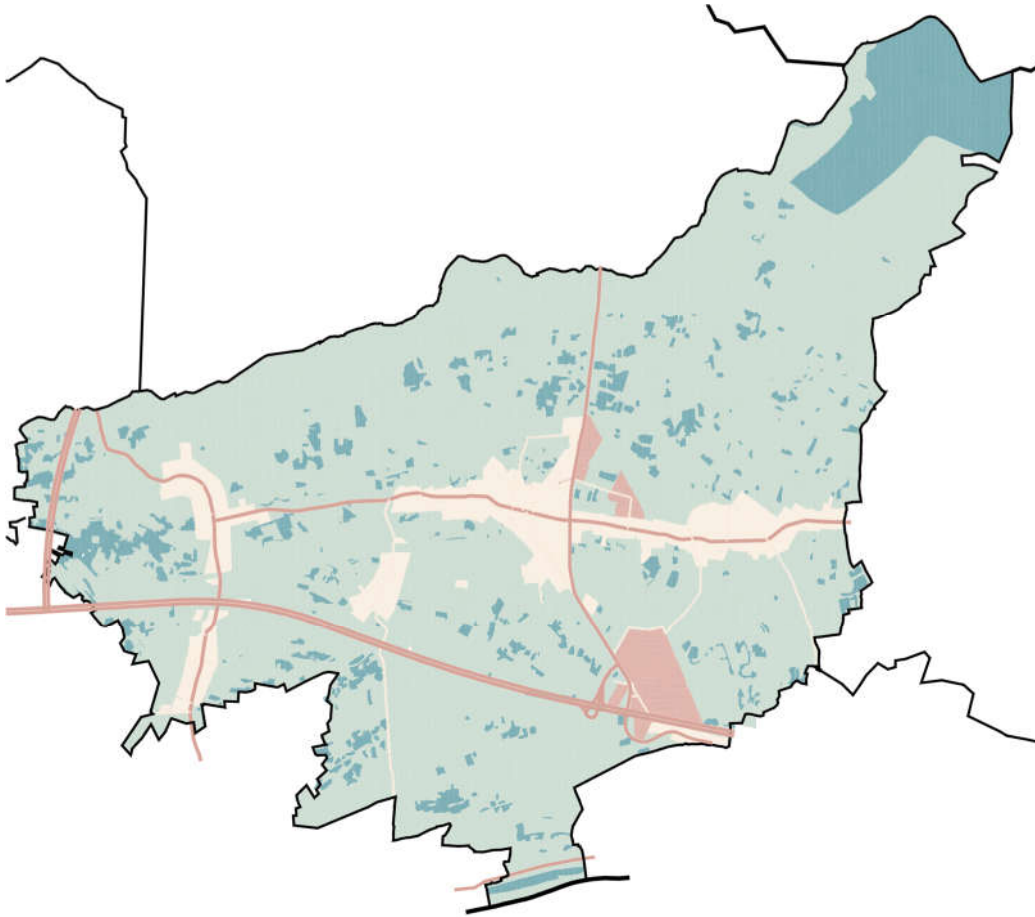

10. Prilog 2 – atributne tablice

Atributna tablica: Zona rasvijetljenosti E0

ZONA RASVIJETLJENOSTI E0	Naziv atributnog polja	Alias atributnog polja	Tip atributnog polja	Vrijednosti
	naziv_jls	Naziv JLS	Niz znakova	Općina Velika Kopanica
	mb_jls	Matični broj JLS	Niz znakova	02602326

	godina	Godina donošenja Plana rasvjete	Broj	2025
	zona_ras	Zona rasvijetljenosti	Niz znakova	zona_E0
	opis_pod	Opis područja	Niz znakova	šuma gospodarske namjene (Š1) zaštitna šuma (Š2) šuma posebne namjene (Š3)
	svj_od	Svjetlostaj od	Datum vrijeme	00:00
	svj_do	Svjetlostaj do	Datum vrijeme	03:00
	svj_tip	Tip svjetlostaja	Niz znakova	N/A
	povrsina	Površina u ha	Broj	832
	zastita	Mj	Niz znakova	Ne

Atributna tablica: Zona rasvijetljenosti E1

ZONA RASVIJETLJEN	Naziv atributnog polja	Alias atributnog polja	Tip atributnog polja	Vrijednosti
	naziv_jls	Naziv JLS	Niz znakova	Općina Velika Kopanica
	mb_jls	Matični broj JLS	Niz znakova	02602326
	godina	Godina donošenja Plana rasvjete	Broj	2025

	zona_ras	Zona rasvjetljenosti	Niz znakova	zona_E1
	opis_pod	Opis područja	Niz znakova	ostalo poljoprivredno tlo, šume i šumsko zemljište (PŠ) osobito vrijedno obradivo tlo (P1) vrijedno obradivo tlo (P2) ostala obradiva tla (P3) površina za iskorištavanje mineralnih sirovina (E3) vodne površine (osim kada se nalaze okružene zonom E2 ili nekom drugom) zona zahvata višenamjenskog kanala površine infrastrukturnih sustava – koridor višenamjenskog kanala napisi za deponiranje zemlje višenamjenskog kanala
	svj_od	Svjetlostaj od	Datum vrijeme	00:00
	svj_do	Svjetlostaj do	Datum vrijeme	03:00
	svj_tip	Tip svjetlostaja	Niz znakova	Godišnji
	povrsina	Površina u ha	Broj	5786
	zastita	Mj	Niz znakova	Ne

Atributna tablica: Zona rasvjetljenosti E2

ZONA RASVIJETLI	Naziv atributnog polja	Alias atributnog polja	Tip atributnog polja	Vrijednosti
	naziv_jls	Naziv JLS	Niz znakova	Općina Velika Kopanica
	mb_jls	Matični broj JLS	Niz znakova	02602326

	godina	Godina donošenja Plana rasvjete	Broj	2025
	zona_ras	Zona rasvijetljenosti	Niz znakova	zona_E2
	opis_pod	Opis područja	Niz znakova	izgrađeni dio građevinskog područja naselja neizgrađeni dio građevinskog područja naselja neizgrađeni neuređeni dio građevinskog područja sportsko-rekreacijska namjena (R) groblje (+)
	svj_od	Svjetlostaj od	Datum vrijeme	01:00
	svj_do	Svjetlostaj do	Datum vrijeme	03:00
	svj_tip	Tip svjetlostaja	Niz znakova	Godišnji
	povrsina	Površina u ha	Broj	603
	zastita	Mj	Niz znakova	Ne

Atributna tablica: Zona rasvijetljenosti E3

ZONA RASVIJETLJEN	Naziv atributnog polja	Alias atributnog polja	Tip atributnog polja	Vrijednosti
	naziv_jls	Naziv JLS	Niz znakova	Općina Velika Kopanica
	mb_jls	Matični broj JLS	Niz znakova	02602326
	godina	Godina donošenja Plana rasvjete	Broj	2025

zona_ras	Zona rasvijetljenosti	Niz znakova	zona_E3
opis_pod	Opis područja	Niz znakova	proizvodno-poslovna namjena gospodarska namjena – proizvodno poslovna (I1), pretežito poslovna (I2) komunalno servisna namjena – reciklažno dvorište građevnog otpada (GO)svi najvažniji cestovni pravci
svj_od	Svjetlostaj od	Datum vrijeme	00:00
svj_do	Svjetlostaj do	Datum vrijeme	03:00
svj_tip	Tip svjetlostaja	Niz znakova	Godišnji
povrsina	Površina u ha	Broj	208
zastita	Mj	Niz znakova	Ne

11. Dodatak: Popis referentne dokumentacije

Zakoni:

1. **Zakon o zaštiti od svjetlosnog onečišćenja**
 - NN 14/19
 - NN 114/11 (prethodna verzija, gdje je relevantno)

Pravilnici:

2. **Pravilnik o zonama rasvijetljenosti, dopuštenim vrijednostima rasvijetljavanja i načinima upravljanja rasvjetnim sustavima**
 - NN 128/20
3. **Pravilnik o mjerenju i praćenju rasvijetljenosti okoliša**
 - NN 22/23
4. **Pravilnik o sadržaju, formatu i načinu izrade plana rasvjete i akcijskog plana gradnje ili rekonstrukcije vanjske rasvjete**
 - NN 22/23

Hrvatske norme:

5. **HRN EN 13201 - Cestovna rasvjeta**
 - HRN EN 13201-1:2015 - Odabir razreda rasvjete.
 - HRN EN 13201-2:2015 - Izračunavanje performansi rasvjete.
 - HRN EN 13201-3:2015 - Računalne metode.
 - HRN EN 13201-4:2015 - Metode mjerenja performansi rasvjete.
 - HRN EN 13201-5:2015 - Energetske performanse.
6. **HRN EN 12464-2:2014 - Rasvjeta unutarnjih i vanjskih radnih mjesta**

Prostorni planovi:

Na području općine Velika Kopanica trenutno su na snazi sljedeći prostorno-planski dokumenti:

- Prostorni plan uređenja Općine Velika Kopanica (PPUO) – osnovni prostorni plan općine donesen 2007. V. izmjene PPUO -*Službeni vjesnik Brodsko-posavske županije broj 27/2024 od 9. rujna 2024*
- Urbanistički plan uređenja "Proizvodno-poslovne zone II" Velika Kopanica (UPU) – detaljni plan za proizvodno-poslovnu zonu II u Velikoj Kopanicill. izmjene i dopune ovog UPU-a usvojene su i objavljene kao konačni plan
- Urbanistički plan uređenja "Poslovne zone IV" Velika Kopanica

12. Izvješće o provedenom savjetovanju sa zainteresiranom javnošću



REPUBLIKA HRVATSKA
BRODSKO – POSAVSKA ŽUPANIJA
OPĆINA VELIKA KOPANICA
Jedinstveni upravni odjel



KLASA: 013-02/25-01/02
URBROJ: 2178-12-02-25-02
Velika Kopanica, 17. listopada 2025. godine.

IZVJEŠĆE O PROVEDENOM SAVJETOVANJU SA ZAINTERESIRANOM JAVNOŠĆU		
Plan rasvjete Općine Velika Kopanica		
Naziv tijela nadležnog za izradu nacрта i provedbu savjetovanja	Općina Velika Kopanica	
Svrha dokumenta	Javno savjetovanje provodi se u cilju informiranja javnosti i usvajanja Plana rasvjete Općine Velika Kopanica.	
Tko je bio uključen u postupak izrade odnosno u rad stručne radne skupine za izradu nacрта?	Plan rasvjete Općine Velika Kopanica izradila je tvrtka NOVA-LUX d.o.o. iz Osijeka.	
Je li nacrt bio objavljen na internetskim stranicama ili na drugi odgovarajući način?	Internetske stranice tijela nadležnog za izradu nacрта	http://www.velikakopanica.hr/
	Neke druge internetske stranice	/
	Neki drugi odgovarajući način	/
Vrijeme trajanja savjetovanja	Savjetovanje je trajalo od 15.9.2025. do 14.10.2025.	
Obrazloženje za savjetovanja koja traju kraće od 30 dana	NP	
Koji su predstavnici zainteresirane javnosti dostavili svoja očitovanja?	Tijekom internetskog savjetovanja nije zaprimljena niti jedna sugestija, prijedlog ili komentar.	

ANALIZA DOSTAVLJENIH PRIMJEDBI		
Razlozi pojedinih primjedbi zainteresirane javnosti na određene odredbe nacрта akta ili drugog dokumenta	/	
Troškovi provedenog savjetovanja	Nema troškova savjetovanja	
Tko je i kada izradio izvješće o provedenom savjetovanju?	Ime i prezime:	Datum:
	Marija Lolić Butorac	17.10.2025. godine

Osoba zadužena za provedbu
savjetovanja s javnošću
Marija Lolić Butorac



(potpis i pečat)